



ΕΦΗΜΕΡΙΣ ΤΗΣ ΚΥΒΕΡΝΗΣΕΩΣ

ΤΗΣ ΕΛΛΗΝΙΚΗΣ ΔΗΜΟΚΡΑΤΙΑΣ

ΤΕΥΧΟΣ ΑΝΑΓΚΑΣΤΙΚΩΝ ΑΠΑΛΛΟΤΡΙΩΣΕΩΝ ΚΑΙ ΠΟΛΕΟΔΟΜΙΚΩΝ ΘΕΜΑΤΩΝ

Αρ. Φύλλου 411

31 Δεκεμβρίου 2014

Το παρόν ΦΕΚ επανεκτυπώθηκε λόγω παράλειψης

ΠΕΡΙΕΧΟΜΕΝΑ

ΑΝΑΚΟΙΝΩΣΕΙΣ

- Χαρακτηρισμός ως μνημείου του τριωρόφου κτηρίου επί της δημοτικής οδού της συνοικίας «Άγιος Ιωάννης» της Δημοτικής Ενότητας Πλωμαρίου του Δήμου Μυτιλήνης, Περιφέρειας Βορείου Αιγαίου, φερομένης ιδιοκτησίας Παναγιώτη Χρ. Μοσχανδρέου.. 1
- Χαρακτηρισμός ως μνημείου του Σαπωνοποιείου που βρίσκεται στο Πέραμα Γέρας του Δήμου Λέσβου, Περιφέρειας Β. Αιγαίου, φερομένης ιδιοκτησίας Τηλέμαχου Χατζηγιάννου και Νικολάου Πασπάτη..... 2
- Χαρακτηρισμός ως ιστορικού τόπου του κέντρου διοίκησης του αγροτικού οικισμού «Λινοπότι» στη νήσο Κω, Περιφερειακής Ενότητας Κω, Περιφέρειας Νοτίου Αιγαίου . 3
- Εφαρμογή του άρθρου 1 του Ν. 653/1977 για την βελτίωση - διαπλάτυνση της Εθνικής Οδού Αγρινίου - Καρπενησίου, τμήμα Αγρίνιο - Αγ. Βλάσης από Χ.Θ. 0+000 έως Χ.Θ. 7+450..... 4
- Χαρακτηρισμός ως διατηρητέου του κελύφους του κτιρίου που βρίσκεται στην οδό Ανοιξέως 84 στη Βέροια, φερομένου ως ιδιοκτησία Παπαδάκη Χρήστου..... 5
- Βεβαίωση της αυτοδίκαιης ολικής άρσης της αναγκαστικής απαλλοτρίωσης έκτασης συνολικού εμβαδού 38.148 τ.μ., η οποία κηρύχθηκε με την αριθ. 3439/ 208/29-01-2008 απόφαση του Γενικού Γραμματέα Περιφέρειας Βορείου Αιγαίου (ΦΕΚ 86/ τ. ΑΑΠΘ/04-03-2008)..... 6

ΑΝΑΚΟΙΝΩΣΕΙΣ

Αριθμ. ΥΠΠΟΑ/ΓΔΑΜΤΕ/ΔΠΑΝΣΜ/
326905/36387/730/166

(1) Χαρακτηρισμός ως μνημείου του τριωρόφου κτηρίου επί της δημοτικής οδού της συνοικίας «Άγιος Ιωάννης» της Δημοτικής Ενότητας Πλωμαρίου του Δήμου Μυτιλήνης, Περιφέρειας Βορείου Αιγαίου, φερομένης ιδιοκτησίας Παναγιώτη Χρ. Μοσχανδρέου

Ο ΥΠΟΥΡΓΟΣ ΠΟΛΙΤΙΣΜΟΥ ΚΑΙ ΑΘΛΗΤΙΣΜΟΥ

Έχοντας υπόψη:

1. Τις διατάξεις:

α) Του άρθρου 90 του Π.δ/τος 63/2005 (Α' 98) «Κω-

δικοποίηση της Νομοθεσίας για την Κυβέρνηση και τα Κυβερνητικά Όργανα» καθώς και ότι από την εφαρμογή των κανονιστικών αυτών διατάξεων δεν προκαλείται δαπάνη σε βάρος του Κρατικού προϋπολογισμού.

β) Του άρθρου 2 του Π.δ/τος 118/2013 (Α' 152) «Ίδρυση Υπουργείου Πολιτισμού και Αθλητισμού».

γ) Του Π.δ/τος 89/2014 (Α' 134) «Διορισμός Υπουργών, Αναπληρωτών Υπουργών και Υφυπουργών».

1 δ) Του Ν. 3028/2002 (Α' 53) «Για την προστασία των Αρχαιοτήτων και εν γένει της Πολιτιστικής Κληρονομιάς».

2 ε) Του Ν. 2039/1992 (Α' 61) «περί Κύρωσης της Σύμβασης για την προστασία της Αρχιτεκτονικής Κληρονομιάς της Ευρώπης».

3 στ) Του Π.δ/τος 104/2014 (Α' 171) «Οργανισμός Υπουργείου Πολιτισμού και Αθλητισμού», καθώς και το Π.δ/γμα 191/2003 (Α' 146) «Οργανισμός του Υπουργείου Πολιτισμού» καθ' ο μέρος αυτό διατηρείται σε ισχύ με το άρθρο 70 του Π.δ/τος 104/2014.

4 2. Την υπουργική απόφαση ΥΠΠΟ/ΔΟΕΠΥ/ΤΠΟ-ΝΥΣ/15/3696/20-1-2004 (Β' 70) «Μεταβίβαση αρμοδιοτήτων του Υπουργού Πολιτισμού στις Περιφερειακές...» καθώς και την υπουργική απόφαση ΥΠΠΟ/ΔΟΕΠΥ/ΤΠΟ-ΝΥΣ/14/3698/20-1-2004 (ΦΕΚ Β' 70) «Οργάνωση και λειτουργία των Συμβουλίων του Ν. 3028/2002».

5 3. Την από 30-11-2014 εισήγηση της Διεύθυνσης Προστασίας και Αναστήλωσης Νεώτερων και Σύγχρονων Μνημείων και τα λοιπά στοιχεία του φακέλου.

6 4. Την ομόφωνη γνωμοδότηση του Κεντρικού Συμβουλίου Νεωτέρων Μνημείων με αριθμό πρακτικού 22/27-11-2014 (αρ. θέματος 8), αποφασίζουμε:

Χαρακτηρίζουμε ως μνημείο, σύμφωνα με τις διατάξεις του άρθρου 6 παρ. 1β του Ν. 3028/2002, το τριώροφο κτήριο επί της δημοτικής οδού της συνοικίας «Αγ. Ιωάννης» της Δημοτικής Ενότητας Πλωμαρίου του Δήμου Μυτιλήνης, Περιφέρειας Β. Αιγαίου, φερομένης ιδιοκτησίας Παναγιώτη Χρ. Μοσχανδρέου, διότι παρουσιάζει αρχιτεκτονικό και μορφολογικό ενδιαφέρον και αποτελεί σημαντική μαρτυρία για την ιστορία και την εξέλιξη της αστικής κατοικίας στη Λέσβο στα τέλη του 19ου αιώνα.

Η απόφαση αυτή να δημοσιευθεί στην Εφημερίδα της Κυβερνήσεως.

Αθήνα, 16 Δεκεμβρίου 2014

Ο ΥΠΟΥΡΓΟΣ

ΚΩΝΣΤΑΝΤΙΝΟΣ ΤΑΣΟΥΛΑΣ

Αριθμ. ΥΠΠΟΑ/ΓΔΑΜΤΕ/ΔΠΑΝΣΜ/
326913/36389/731/167

(2)

Χαρακτηρισμός ως μνημείου του Σαπωνοποιείου που βρίσκεται στο Πέραμα Γέρας του Δήμου Λέσβου, Περιφέρειας Β. Αιγαίου, φερομένης ιδιοκτησίας Τηλέμαχου Χατζηγιάννου και Νικολάου Πασπάτη.

Ο ΥΠΟΥΡΓΟΣ ΠΟΛΙΤΙΣΜΟΥ ΚΑΙ ΑΘΛΗΤΙΣΜΟΥ

Έχοντας υπόψη:

1. Τις διατάξεις:

α) Του άρθρου 90 του Π.δ/τος 63/2005 (Α' 98) «Κωδικοποίηση της Νομοθεσίας για την Κυβέρνηση και τα Κυβερνητικά Όργανα» καθώς και ότι από την εφαρμογή των κανονιστικών αυτών διατάξεων δεν προκαλείται δαπάνη σε βάρος του Κρατικού προϋπολογισμού.

β) Του άρθρου 2 του Π.δ/τος 118/2013 (Α' 152) «Ίδρυση Υπουργείου Πολιτισμού και Αθλητισμού».

γ) Του Π.δ/τος 89/2014 (Α' 134) «Διορισμός Υπουργών, Αναπληρωτών Υπουργών και Υφυπουργών».

δ) Του Ν. 3028/2002 (Α' 153) «Για την προστασία των Αρχαιοτήτων και εν γένει της Πολιτιστικής Κληρονομιάς».

ε) Του Ν. 2039/1992 (Α' 61) «περί Κύρωσης της Σύμβασης για την προστασία της Αρχιτεκτονικής Κληρονομιάς της Ευρώπης».

στ) Του Π.δ/τος 104/2014 (Α' 171) «Οργανισμός Υπουργείου Πολιτισμού και Αθλητισμού», καθώς και το Π.δ/γμα 191/2003 (Α' 146) «Οργανισμός του Υπουργείου Πολιτισμού» καθ' ο μέρος αυτό διατηρείται σε ισχύ με το άρθρο 70 του Π.δ/τος 104/2014.

2. Την υπουργική απόφαση ΥΠΠΟ/ΔΟΕΠΥ/ΤΠΟΝΥΣ/15/3696/20-1-2004 (Β' 70) «Μεταβίβαση αρμοδιοτήτων του Υπουργού Πολιτισμού στις Περιφερειακές...» καθώς και την υπουργική απόφαση ΥΠΠΟ/ΔΟΕΠΥ/ΤΠΟΝΥΣ/14/3698/20-1-2004 (ΦΕΚ Β' 70) «Οργάνωση και λειτουργία των Συμβουλίων του Ν. 3028/2002».

3. Την υπουργική απόφαση ΔΠΑ/4845/6-10-1995 (Φ.Ε.Κ. 861/Δ'/1995) του Υπουργού Αιγαίου με την οποία χαρακτηρίστηκε ως διατηρητέο το Σαπωνοποιείο Χατζηγιάννου - Πασπάτη στο Πέραμα Γέρας του Δήμου Λέσβου.

4. Την από 24-11-2014 εισήγηση της Διεύθυνσης Προστασίας και Αναστήλωσης Νεώτερων και Σύγχρονων Μνημείων και τα λοιπά στοιχεία του φακέλου.

5. Την κατά πλειοψηφία γνωμοδότηση του Κεντρικού Συμβουλίου Νεωτέρων Μνημείων με αριθμό πρακτικού 22/27-11-2014 (αρ. θέματος 6), αποφασίζουμε:

Χαρακτηρίζουμε ως μνημείο, σύμφωνα με τις διατάξεις του άρθρου 6 παρ. 1β του Ν. 3028/2002, το κέλυφος του Συγκροτήματος του Σαπωνοποιείου που βρίσκεται στο Πέραμα Γέρας του Δήμου Λέσβου, Περιφέρειας Β. Αιγαίου, φερομένης ιδιοκτησίας Τηλέμαχου Χατζηγιάννου και Νικολάου Πασπάτη, διότι πρόκειται για ενδιαφέρον αρχιτεκτονικά και μορφολογικά Συγκρότημα κτηρίων ειδικής χρήσης των αρχών του 20ου αιώνα. Το Συγκρότημα του Σαπωνοποιείου, μαζί με άλλα αντίστοιχα συγκροτήματα (σαπωνοποιεία, ελαιοτριβεία) στην περιοχή του Περάματος αποτελούν σημαντική μαρτυρία για την ανάπτυξη της περιοχής από αρχιτεκτονική, μορφολογική, οικονομική και κοινωνική άποψη στις αρχές του 20ου αιώνα.

Η απόφαση αυτή να δημοσιευθεί στην Εφημερίδα της Κυβερνήσεως

Αθήνα, 16 Δεκεμβρίου 2014

Ο ΥΠΟΥΡΓΟΣ

ΚΩΝΣΤΑΝΤΙΝΟΣ ΤΑΣΟΥΛΑΣ

Αριθμ. ΥΠΠΟΑ/ΓΔΑΜΤΕ/ΔΠΑΝΣΜ/
326901/36386/729

(3)

Χαρακτηρισμός ως ιστορικού τόπου του κέντρου διοίκησης του αγροτικού οικισμού «Λινοπότι» στη νήσο Κω, Περιφερειακής Ενότητας Κω, Περιφέρειας Νοτίου Αιγαίου .

Ο ΥΠΟΥΡΓΟΣ ΠΟΛΙΤΙΣΜΟΥ ΚΑΙ ΑΘΛΗΤΙΣΜΟΥ

1. Τις διατάξεις:

α) Του άρθρου 90 του Π.δ/τος 63/2005 (Α' 98) «Κωδικοποίηση της Νομοθεσίας για την Κυβέρνηση και τα Κυβερνητικά Όργανα» καθώς και ότι από την εφαρμογή των κανονιστικών αυτών διατάξεων δεν προκαλείται δαπάνη σε βάρος του Κρατικού προϋπολογισμού.

β) Του άρθρου 2 του Π.δ/τος 118/2013 (Α' 152) «Ίδρυση Υπουργείου Πολιτισμού και Αθλητισμού».

γ) Του Π.δ/τος 89/2014 (Α' 134) «Διορισμός Υπουργών, Αναπληρωτών Υπουργών και Υφυπουργών».

δ) Του Ν. 3028/2002 (Α' 153) «Για την προστασία των Αρχαιοτήτων και εν γένει της Πολιτιστικής Κληρονομιάς».

ε) Του Ν. 2039/1992 (Α' 61) «περί Κύρωσης της Σύμβασης για την προστασία της Αρχιτεκτονικής Κληρονομιάς της Ευρώπης».

στ) Του Π.δ/τος 104/2014 (Α' 171) «περί Οργανισμού του Υπουργείου Πολιτισμού και Αθλητισμού» καθώς και του Π.δ/τος 199/2003 (Α' 146) «περί Οργανισμού του Υπουργείου Πολιτισμού», κατά το μέρος που αυτό διατηρείται σε ισχύ με το άρθρο 70 του Π.δ/τος 104/2014.

2. Την υπουργική απόφαση ΥΠΠΟ/ΔΟΕΠΥ/ΤΟΠΥΝΣ/14/3698/20-1-2004 (Β' 70) «Οργάνωση και λειτουργία των Συμβουλίων του Ν. 3028/2002»

3. Την από 21-11-2014 εισήγηση της Διεύθυνσης Προστασίας και Αναστήλωσης Νεώτερων και Σύγχρονων Μνημείων και Μνημείων και τα λοιπά στοιχεία του φακέλου.

4. Την ομόφωνη γνωμοδότηση του Κεντρικού Συμβουλίου Νεωτέρων Μνημείων του Ν. 3028/2002, με αριθμό Πρακτικού 22/27-11-2014, αποφασίζουμε:

Χαρακτηρίζουμε ως ιστορικό τόπο, σύμφωνα με τις διατάξεις του άρθρου 16 του Ν. 3028/2002, το Κέντρο Διοίκησης του αγροτικού οικισμού «Λινοπότι» στη νήσο Κω, Περιφερειακής Ενότητας Κω, Περιφέρειας Νοτίου Αιγαίου, έτσι όπως ορίζεται στο συνημμένο τοπογραφικό διάγραμμα (ΕΓΣΑ87), με στοιχεία κορυφών 1 έως 24, διότι εντός των ορίων του χωροθετούνται κτίσματα και δραστηριότητες που συνιστούν χαρακτηριστική και ομοιογενή οντότητα, τεκμήριο της αρχιτεκτονικής, ιστορικής, κοινωνικής και οικονομικής, πολιτιστικής και πολιτισμικής εξέλιξης της περιοχής κατά την περίοδο της Ιταλοκρατίας.

Η απόφαση αυτή να δημοσιευθεί στην Εφημερίδα της Κυβερνήσεως.

Αθήνα, 16 Δεκεμβρίου 2014

Ο ΥΠΟΥΡΓΟΣ

ΚΩΝΣΤΑΝΤΙΝΟΣ ΤΑΣΟΥΛΑΣ

ΣΥΝΤΕΤΑΓΜΕΝΕΣ ΚΟΡΥΦΩΝ

1	X = 782463.48	Y = 4084964.69	17	X = 782500.02	Y = 4084873.63
2	X = 78262.74	Y = 4084965.76	18	X = 782568.94	Y = 4084893.45
3	X = 782632.31	Y = 4084940.34	19	X = 782536.99	Y = 4084895.55
4	X = 782570.48	Y = 4084972.25	20	X = 782664.66	Y = 4084908.09
5	X = 782651.18	Y = 4084965.23	21	X = 782665.53	Y = 4084912.19
6	X = 782693.89	Y = 4084960.82	22	X = 782669.41	Y = 4084923.91
7	X = 782747.53	Y = 4084953.68	23	X = 782593.31	Y = 4084940.99
8	X = 782796.22	Y = 4084901.77	24	X = 782475.45	Y = 4084945.66
9	X = 782856.68	Y = 4084856.6			
10	X = 782905.72	Y = 4084781.7			
11	X = 782972.19	Y = 4084825.93			
12	X = 782974.20	Y = 4084864.23			
13	X = 782642.13	Y = 4084876.01			
14	X = 782640.72	Y = 4084872.40			
15	X = 782629.13	Y = 4084875.40			
16	X = 782624.99	Y = 4084864.33			

ΥΠΗΡΕΣΙΑ ΝΕΩΤΕΡΩΝ ΜΗΧΗΜΕΩΝ & ΤΕΧΝΙΚΩΝ ΕΡΓΩΝ ΔΩΔΕΚΑΝΗΣΟΥ
ΟΔΟΣ ΠΥΛΟΠΩΝ, 851 00, ΡΟΔΟΣ



ΕΛΛΗΝΙΚΗ ΔΗΜΟΚΡΑΤΙΑ
ΥΠΟΥΡΓΕΙΟ ΠΟΛΙΤΙΣΜΟΥ ΚΑΙ ΑΘΛΗΤΙΣΜΟΥ
ΓΕΝΙΚΗ ΔΙΕΥΘΥΝΣΗ ΑΝΑΣΤΗΛΑΞΗΣ
ΚΑΙ ΚΑΤΑΣΤΑΣΗΣ ΜΝΗΜΕΩΝ
ΛΕΙΨΩΝ ΠΡΟΪΣΤΟΡΙΑΣ ΚΑΙ
ΝΕΩΤΕΡΩΝ ΚΑΙ ΣΥΓΧΡΟΝΩΝ ΜΗΧΗΜΕΩΝ
ΙΝΣΤΙΤΟΥΤΟ ΤΕΧΝΟΛΟΓΙΑΣ ΚΑΙ ΑΝΑΠΤΥΞΗΣ
ΜΗΧΗΜΕΩΝ ΚΑΙ ΣΥΣΤΗΜΑΤΩΝ

ΘΕΜΑ: ΑΡΓΟΤΙΚΟΣ ΟΙΚΙΣΜΟΣ "ΛΙΝΟΠΟΤΙ"

ΘΕΣΗ: ΚΟΣ

ΤΟΠΟΓΡΑΦΙΚΟ ΔΙΑΓΡΑΜΜΑ

ΕΛΕΓΧΘΗΚΕ
Ο ΜΗΧΑΝΙΚΟΣ

ΣΕΜΙΟΤΙΚΟ ΤΕΧΝΟΛΟΓΙΟΣ - ΑΡΧΙΤΕΚΤΩΝ

ΑΡΙΘΜΟΣ ΣΧΕΔΙΟΥ:

1/1000

1

Ι ΑΕ 02010

ΜΑΡΙΑ ΔΑΝΝΟΥ ΑΡΧΙΤΕΚΤΩΝ ΜΗΧΑΝΙΚΟΣ
ΑΝΔΡΕΑΣ ΑΙΓΟΥΡΙΑΣ ΑΡΧ. ΤΟΠΟΓΡΑΦΟΣ ΜΗΧΑΝΙΚΟΣ



ΤΟ ΠΑΡΟΝ ΣΧΕΔΙΟ ΣΥΝΟΔΕΥΕΙ ΤΗΝ ΑΠΟΦΑΣΗ
ΤΗΣ ΔΙΕΥΘΥΝΣΗΣ ΠΡΟΣΤΑΣΙΑΣ ΚΑΙ ΑΝΑΣΤΗΛΑΞΗΣ *
ΝΕΩΤΕΡΩΝ ΚΑΙ ΣΥΓΧΡΟΝΩΝ ΜΗΧΗΜΕΩΝ ΤΟΥ ΥΠ.Π.Ο.Α.
ΥΠΟΛΟΓΙΣΜΑΤΕ/ΔΙΑΤΗΜΑ / 326901/36586/729/16-12-2014
ΑΘΗΝΑ -16-12-2014

ΧΡΗΣΕΙΣ ΚΤΙΡΙΩΝ ΕΠΙ ΙΤΑΛΟΚΡΑΤΙΑΣ

Ⓐ CHIESA DI S. RAFOLO
ΕΚΚΛΗΣΙΑ ΑΓ. ΡΑΥΛΟΥ

Ⓒ ΠΡΕΣΒΥΤΗΡΕΙΟ
ΠΑΝΟΝΙΣΙΑ

Ⓓ CASA DEL DIRETTORE
ΚΑΤΟΙΚΙΑ ΤΟΥ ΔΙΕΥΘΥΝΤΗ
(ΤΥΠΙΚΗ ΑΓΡΟΤΙΚΗ ΚΑΤΟΙΚΙΑ)

Ⓔ MUNICIRIO - FARMACIA - SCUOLE
ΔΗΜΑΡΧΕΙΟ - ΦΑΡΜΑΚΕΙΟ - ΣΧΟΛΕΙΟ

Ⓕ FORNO - LOCANDA ABITAZIONE - NEGOSII
ΦΟΥΡΝΟΣ - ΞΕΝΩΝΑΣ - ΜΑΓΑΖΙΑ

Ⓖ CASERMA
ΣΤΡΑΤΩΝΑΣ

Ⓗ CASE ARTIGIANE - MAGAZZINI
ΒΙΟΤΕΧΝΙΕΣ - ΜΑΓΑΖΙΑ

Ⓢ ΙΤΑΛΙΚΗ ΣΤΕΡΝΑ

ΚΤΙΡΙΟ ΙΤΑΛΟΚΡΑΤΙΑΣ

ΜΕΤΑΓΕΝΕΣΤΕΡΟ ΚΤΙΣΜΑ

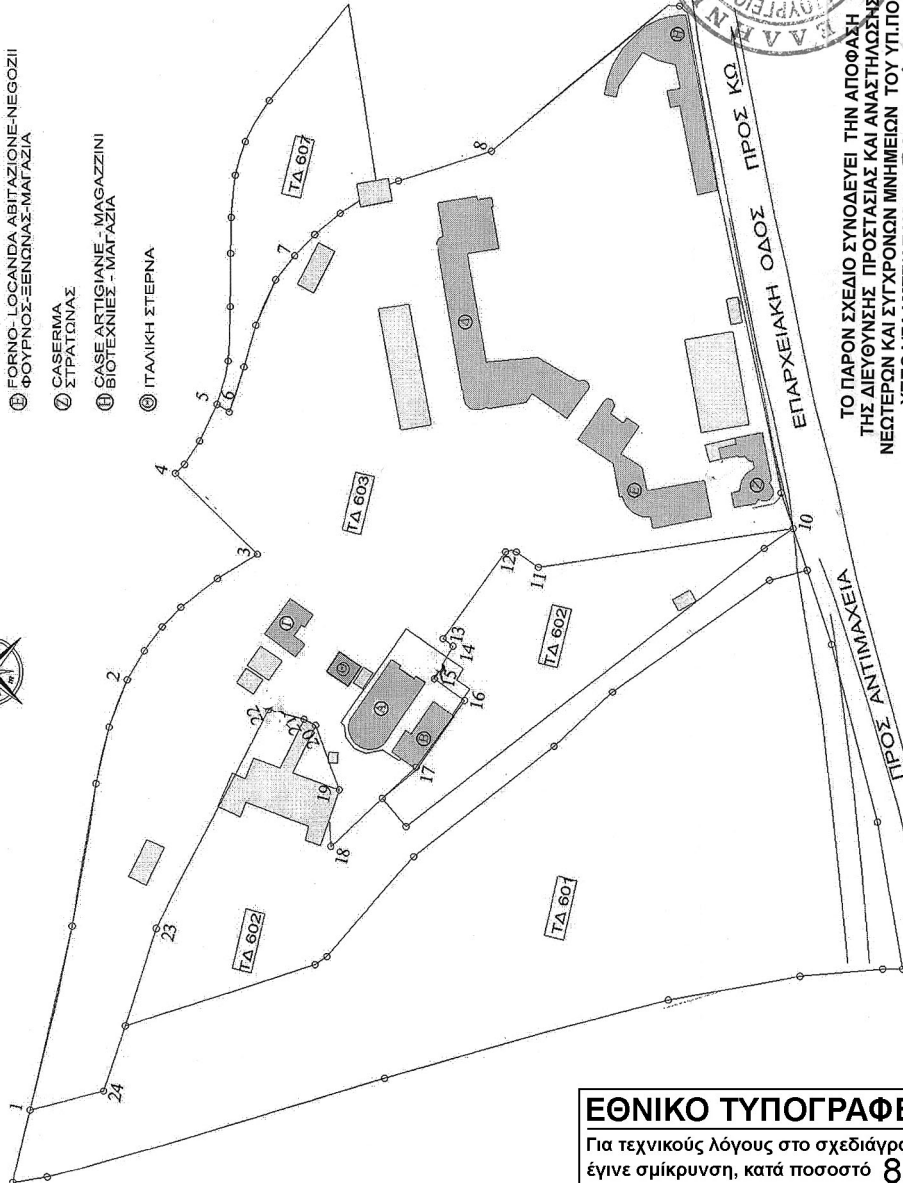

ΕΘΝΙΚΟ ΤΥΠΟΓΡΑΦΕΙΟ
Για τεχνικούς λόγους στο σχεδιάγραμμα,
έγινε σμίκρυνση, κατά ποσοστό **81%**

Αριθμ. Δ12/οικ/6941 (4)
Εφαρμογή του άρθρου 1 του Ν. 653/1977 για την βελτίωση - διαπλάτυνση της Εθνικής Οδού Αργινίου - Καρπενησίου, τμήμα Αργίνιο - Αγ. Βλάσης από Χ.Θ. 0+000 έως Χ.Θ. 7+450.

**Ο ΥΠΟΥΡΓΟΣ
ΥΠΟΔΟΜΩΝ, ΜΕΤΑΦΟΡΩΝ ΚΑΙ ΔΙΚΤΥΩΝ**

Έχοντας υπόψη:

1. Τις διατάξεις του Ν. 2882/2001 «Περί Αναγκαστικών Απαλλοτριώσεων» (Α'17), όπως τροποποιήθηκε και ισχύει.
 2. Τις διατάξεις του άρθρου 1 του Ν. 653/1977 «Περί υποχρεώσεως των παρόδων ιδιοκτητών κ.λπ.» (Α'214).
 3. Τις διατάξεις των παραγρ. 9 και 10 του άρθρου 62 του Ν. 947/1979 «Περί Οικιστικών περιοχών» (Α'169).
 4. Τις διατάξεις του Π.δ/τος 929/1979 «Περί εκτελέσεως του άρθρου 1 του Ν. 653/1977» (Α' 259).
 5. Τις διατάξεις του Β. Δ/τος 120/1960 «Περί ρυθμίσεως αρμοδιοτήτων συναφών προς έργα δημοσίων επενδύσεων».
 6. Το Ν. 2052/1992 (άρθρο 6, παράγρ. 14) «Μέτρα για την αντιμετώπιση του νέφους και πολεοδομικές ρυθμίσεις» (Α' 94) και την Εγκύκλιο Δ12/35572/23-7-1992 με την οποία παρέχονται διευκρινίσεις και οδηγίες για την εφαρμογή του Ν. 2052/1992.
 7. Την Δ12/30945/16-3-1989 (Ε30) Εγκύκλιο του Υπουργού Π.Ε.Χ.Ω.Δ.Ε..
 8. Την Δ12/41778/20-12-2010 (Ε24) Εγκύκλιο της Γ.Γ.Δ.Ε. του ΥΠ.Υ.ΜΕ.Δ.Ι..
 9. Το Π.δ/γμα 118/2013 (Α' 152) «Τροποποίηση του Π.δ/τος 85/2012 (Α'/41) - Ίδρυση Υπουργείου Υποδομών, Μεταφορών και Δικτύων και ... ».
 10. Το Π.δ/γμα 119/2013 (Α' 153) «Διορισμός Αντιπρέδρου της Κυβέρνησης, Υπουργών, Αναπληρωτών Υπουργών και Υφυπουργών».
 11. Την με αριθμ. 1181/2013 (Υ.Ο.Δ.Δ. 332) κοινή απόφαση του Πρωθυπουργού και Υπουργού Υποδομών, Μεταφορών και Δικτύων «Διορισμός Γενικού Γραμματέα Δημοσίων Έργων του Υπουργείου Υποδομών, Μεταφορών και Δικτύων».
 12. Τις διατάξεις του Π.δ/τος 109/2014 (Α' 176) «Οργανισμός του Υπουργείου Υποδομών, Μεταφορών και Δικτύων».
 13. Την με αρ. πρωτ. οικ. 2534/04-11-2014 (Β' 2994) «Μεταβίβαση δικαιώματος υπογραφής «με εντολή Υπουργού» ή «με εντολή Υφυπουργού» στους: Γενικό Γραμματέα του Υπουργείου Υποδομών, Μεταφορών και Δικτύων, Γενικό Γραμματέα Τηλεπικοινωνιών και Ταχυδρομείων και στους Προϊσταμένους Γενικών Διευθύνσεων, Προϊσταμένους Διευθύνσεων και Προϊσταμένους Τμημάτων του Υπουργείου Υποδομών, Μεταφορών και Δικτύων (ΥΠΥΜΕΔΙ)».
- Και αφού είδαμε:
1. Το με αριθμ. πρωτ. 19086/10-12-2014 έγγραφο με το οποίο υποβλήθηκε το υπόψη κτηματολόγιο.
 2. Την υπ' αριθμ. ΔΜΕΟ/0/7157/ε/1042/1-10-2008 (Β' 2631) απόφαση κωδικοποίησης και αριθμησης του Ελληνικού Διευρωπαϊκού Οδικού Δικτύου, αποφασίζουμε:

Η Εθνική Οδός Αργινίου - Καρπενησίου βελτιώνεται διαπλάτυνεται στο τμήμα Αργίνιο - Αγ. Βλάσης από Χ.Θ. 0+000 έως Χ.Θ. 7+450, και έχουν εφαρμογή οι διατάξεις του άρθρου 1 του Ν. 653/1977.

Η απόφαση αυτή να δημοσιευθεί στην Εφημερίδα της Κυβερνήσεως.

Καλλιθέα, 11 Δεκεμβρίου 2014

Με εντολή Υπουργού
Ο Διευθυντής
ΓΕΩΡΓΙΟΣ ΝΤΕΛΗΣ

Αριθμ. 7425 (5)
Χαρακτηρισμός ως διατηρητέου του κελύφους του κτιρίου που βρίσκεται στην οδό Ανοίξεως 84 στη Βέροια, φερομένου ως ιδιοκτησία Παπαδάκη Χρήστου.

Ο ΥΠΟΥΡΓΟΣ ΜΑΚΕΔΟΝΙΑΣ ΚΑΙ ΘΡΑΚΗΣ

Έχοντας υπόψη:

1. Τις διατάξεις:
 - α) Του Ν. 4067/2012 (ΦΕΚ 79/Α'/09.04.2012) «Νέος Οικοδομικός Κανονισμός» και ειδικότερα του άρθρου 6 αυτού.
 - β) Του Π.δ/τος 358/1986 (ΦΕΚ 158Α') «Καθορισμός αρμοδιοτήτων Υπουργείου Βόρειας Ελλάδας» και ειδικότερα του άρθρου 2 παρ. δ (αα), που αναφέρεται στο χαρακτηρισμό κτιρίων ως διατηρητέων ή οικισμών ή τμημάτων αυτών ως παραδοσιακών.
 - γ) Του Π.δ/τος υπ' αριθμ. 85/21.06.2012 (ΦΕΚ 141 Α'/21.06.2012) και ειδικότερα του άρθρ. 7 που αναφέρεται στην επανίδρυση του Υπουργείου Μακεδονίας και Θράκης με το σύνολο των υπηρεσιών, αρμοδιοτήτων, οργάνων, θέσεων και προσωπικού που έχει η υφιστάμενη κατά την έκδοση του Π.δ/τος Γενική Γραμματεία Μακεδονίας - Θράκης του πρώην Υπουργείου Ανάπτυξης, Ανταγωνιστικότητας και Ναυτιλίας και των φορέων που αυτή εποπτεύει, η οποία και καταργείται.
2. Την από 01.10.2013 αιτιολογική έκθεση του Τμήματος ΠΕΧΩΔΕ της Διεύθυνσης Περιβάλλοντος και Υποδομών του ΥΜΑΘ, η οποία κοινοποιήθηκε στους ιδιοκτήτες με το υπ' αριθμ. 1776/01.10.2013 έγγραφο του Τμήματος ΠΕΧΩΔΕ της Διεύθυνσης Περιβάλλοντος και Υποδομών του ΥΜΑΘ.
3. Την με αρ. πρωτ. 5209/01.11.2013 ένσταση του ιδιοκτήτη επί της αιτιολογικής έκθεσης.
4. Την από 18.12.2013 εξέταση της ένστασης από το Τμήμα ΠΕΧΩΔΕ της Διεύθυνσης Περιβάλλοντος και Υποδομών του ΥΜΑΘ.
5. Τη γνωμοδότηση του Κεντρικού Συμβουλίου Αρχιτεκτονικής Μακεδονίας και Θράκης (πρακτικό 5/26.11.2014/ θέμα 1ο), αποφασίζουμε:
 1. Χαρακτηρίζουμε ως διατηρητέο το κέλυφος του κτιρίου που βρίσκεται στην οδό Ανοίξεως 84, στη Βέροια (όπως φαίνεται στο επισυναπτόμενο τοπογραφικό διάγραμμα σε κλ. 1:200), φερομένου ως ιδιοκτησίας Παπαδάκη Χρήστου, για τους παρακάτω λόγους:
 - α) Το κτίριο είναι αξιόλογο με αρχιτεκτονικά, κατασκευαστικά και μορφολογικά χαρακτηριστικά που αποτελούν αντιπροσωπευτικά δείγματα της ιστορικής και κοινωνικής εξέλιξης της πόλης της Βέροιας, στις αρχές του 20ου αιώνα.
 - β) Η διατήρηση του κελύφους του θα συμβάλλει στη διάσωση και ανάδειξη της αρχιτεκτονικής μορφολο-

γίας της πόλης της Βέροιας και λόγω της θέσης του και της σχέσης του με άλλα διατηρητέα κτίσματα της περιοχής θα ενισχύσει την αρχιτεκτονική φυσιογνωμία της περιοχής.

2. Δεν χαρακτηρίζονται ως διατηρητέες οι μεταγενέστερες προσθήκες (κλειστός δώροφος χώρος στην πίσω αριστερή γωνία του κτιρίου και κλειστός ισόγειος χώρος σε επαφή με το κυρίως κτίσμα στην πίσω δεξιά γωνία του).

3. Στο χαρακτηριζόμενο ως διατηρητέο κέλυφος του κτιρίου απαγορεύεται κάθε αφαίρεση, αλλοίωση ή καταστροφή των επί μέρους αρχιτεκτονικών και διακοσμητικών στοιχείων του.

4. Επιτρέπεται η επισκευή και η στατική ενίσχυση του κελύφους του κτιρίου, εφόσον δεν αλλοιώνεται ο γενικός αρχιτεκτονικός χαρακτήρας του και οι αρχές της σύνθεσής του.

5. Απαγορεύεται η τοποθέτηση φωτεινών ή μη επιγραφών και διαφημίσεων στη στέγη και στις όψεις του διατηρητέου κελύφους, πλην των αναγκαίων, περιορισμένων διαστάσεων επιγραφών, που υποδηλώνουν τη χρήση του κτιριακού συγκροτήματος.

6. Για οποιαδήποτε επέμβαση στο κέλυφος του διατηρητέου κτιρίου, απαιτείται ο έλεγχος του αρμόδιου Συμβουλίου Αρχιτεκτονικής και έγκριση του Τμήματος

Παραδοσιακών Οικισμών και Διατηρητέων Κτιρίων της Διεύθυνσης Περιβάλλοντος και Πολιτισμού του Υπουργείου Μακεδονίας και Θράκης. Διευκρινίζεται ότι, με απόφαση του Υπουργού Μακεδονίας και Θράκης μπορεί να ορίζονται εργασίες ή επεμβάσεις για τις οποίες δεν απαιτείται έγκριση της αρμόδιας υπηρεσίας του Υπουργείου Μακεδονίας και Θράκης.

7. Κατά της αποφάσεως αυτής μπορεί να ασκηθεί το ένδικο μέσο της αιτήσεως ακυρώσεως ενώπιον του Συμβουλίου της Επικρατείας, σύμφωνα με τις διατάξεις του άρθρου 46 του Π.δ/τος 18/1989 «Κωδικοποίηση Διατάξεων νόμων για το Συμβούλιο της Επικρατείας».

8. Κάλυψη δαπάνης: από τις διατάξεις αυτής της απόφασης δεν προκαλείται δαπάνη σε βάρος του κρατικού προϋπολογισμού ή του προϋπολογισμού του οικείου Ο.Τ.Α..

9. Η ισχύς της απόφασης αυτής αρχίζει από τη δημοσίευσή της στην Εφημερίδα της Κυβερνήσεως.

Η απόφαση αυτή να δημοσιευθεί στην Εφημερίδα της Κυβερνήσεως.

Θεσσαλονίκη, 12 Δεκεμβρίου 2014

Ο ΥΠΟΥΡΓΟΣ
ΓΕΩΡΓΙΟΣ ΟΡΦΑΝΟΣ

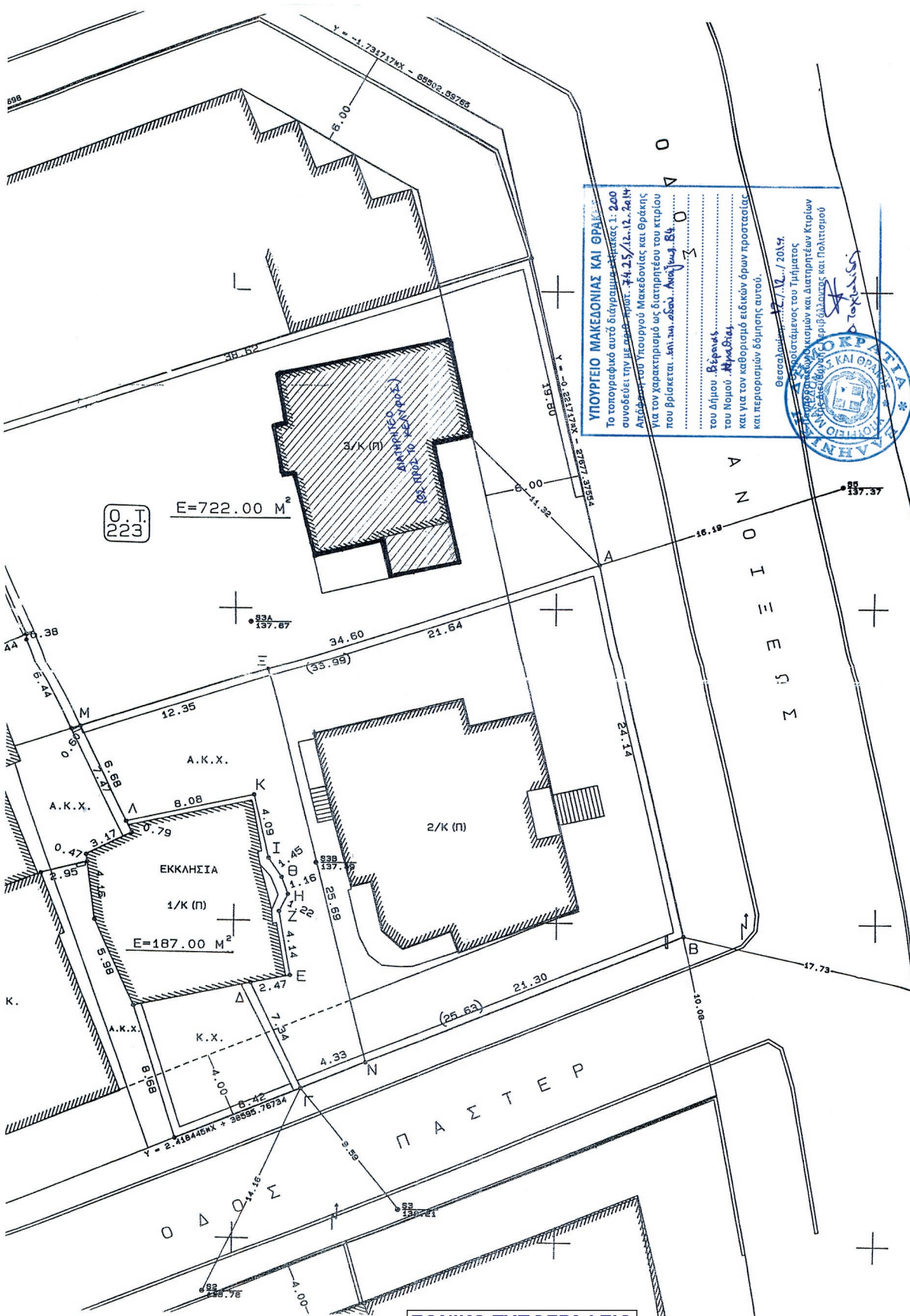

ΥΠΟΥΡΓΕΙΟ ΜΑΚΕΔΟΝΙΑΣ ΚΑΙ ΘΡΑΚΗΣ
 Το τοπογραφικό αυτό διάγραμμα εκτάσεως 1:200
 συντάχθηκε την 14.05.2014.
 Απέβλεψε ο Υπουργός Μακεδονίας και Θράκης
 για τον χαρακτηρισμό ως διατηρητέου του κτιρίου
 που βρίσκεται στη γα. οδού...
 του δήμου...
 του Νομού...
 και για τον καθορισμό ειδικών όρων προστασίας
 και περιορισμών δόμησής αυτού.

Θεσσαλονίκη, 14/5/2014
 Ο Υπουργός Μακεδονίας και Θράκης
 Ν. ΦΙΛΙΠΠΟΥ

ΕΘΝΙΚΟ ΤΥΠΟΓΡΑΦΕΙΟ
 Για τεχνικούς λόγους στο σχεδιάγραμμα,
 έγινε σμίκρυνση, κατά ποσοστό 55%

Αριθμ. 97269

(6)

Βεβαίωση της αυτοδίκαιης ολικής άρσης της αναγκαστικής απαλλοτρίωσης έκτασης συνολικού εμβαδού 38.148 τ.μ., η οποία κηρύχθηκε με την αριθ. 3439/ 208/29-01-2008 απόφαση του Γενικού Γραμματέα Περιφέρειας Βορείου Αιγαίου (ΦΕΚ 86/τ. ΑΑΠΘ/04-03-2008).

Ο ΓΕΝΙΚΟΣ ΓΡΑΜΜΑΤΕΑΣ
ΑΠΟΚΕΝΤΡΩΜΕΝΗΣ ΔΙΟΙΚΗΣΗΣ ΑΙΓΑΙΟΥ

Έχοντας υπόψη:

1. Τις διατάξεις των παραγρ. 1, 2 και 3 του άρθρου 11 του Ν. 2882/2-2-2001 (ΦΕΚ 17/τ.Α') «Κώδικας Αναγκαστικών Απαλλοτριώσεων Ακινήτων», όπως ισχύει.

2. Τις διατάξεις του άρθρου 46 παρ. 21 του Ν. 3220/2004 (ΦΕΚ 15/τ.Α'/28-01-2004), δυνάμει των οποίων οι αρμοδιότητες του Υπουργού Οικονομίας και Οικονομικών, οι οποίες ανήκαν ή είχαν μεταβιβαστεί στους Νομάρχες μέχρι την έναρξη λειτουργίας των Νομαρχιακών Αυτοδιοικήσεων και αφορούν θέματα των Υπηρεσιών του Υπουργείου Οικονομίας και Οικονομικών, που εξαιρέθηκαν από την κατάργηση με τις διατάξεις της παρ. 2 του άρθρου 39 του Ν. 2218/1994, περιέρχονται στον Γενικό Γραμματέα της Περιφέρειας, εκτός των θεμάτων των Υ.Δ.Ε..

3. Τις διατάξεις των άρθρων 3, 6, 186 και 280 του Ν. 3852/2010 (ΦΕΚ 87/τ.Α'/07-06-2010) «Νέα Αρχιτεκτονική της Αυτοδιοίκησης και της Αποκεντρωμένης Διοίκησης - Πρόγραμμα Καλλικράτης».

4. Τις διατάξεις του Π.δ/τος 143/2010 (ΦΕΚ 236/τ.Α'/27-12-2010) των Υπουργών Εσωτερικών, Αποκέντρωσης και Ηλεκτρονικής Διακυβέρνησης και Οικονομικών που αφορά στη σύσταση του Οργανισμού της Αποκεντρωμένης Διοίκησης Αιγαίου.

5. Το αριθ. Δ6Α1072437/19-05-2011 έγγραφο του Υπ. Οικονομικών, περί ανασυγκρότησης συλλογικών οργάνων μετά την ισχύ του Ν. 3852/2010 - Πρόγραμμα Καλλικράτης.

6. Το αριθ. Δ6Α1022671ΕΞ2011/10-02-2011 έγγραφο της Γενικής Γραμματείας Φορολογικών Θεμάτων του Υπουργείου Οικονομικών «περί αρμοδιότητας υπογραφής» από τον Γενικό Γραμματέα Αποκεντρωμένης Διοίκησης.

7. Την αριθ. 3439/208/29-01-2008 (ΦΕΚ 86/τ.Α.Π.Π.Θ./29-01-2008) απόφαση Γενικού Γραμματέα Περιφέρειας Βορείου Αιγαίου, με την οποία κηρύχθηκε αναγκαστική απαλλοτρίωση στην περιοχή του Δ/Δ «Σύρραχος» του Δ/Δ Πύργου του Δήμου Πυθαγορείου Ν. Σάμου.

8. Το γεγονός ότι μέσα σε ενάμισι έτος από τη δημοσίευση της υπ' αριθ. 239/5 Ασφ/2012 απόφαση του Μονομελούς Πρωτοδικείου Σάμου, με την οποία καθορίστηκε προσωρινή τιμή μονάδος αποζημίωσης του ακινήτου, δεν συντελέστηκε η απαλλοτρίωση (παρ. 3, άρθρο 11 του Ν. 2882/2001 όπως αντικαταστάθηκε από με την παρ. 3 του άρθρου 39 του Ν. 4024/2011, όπου ορίζεται ότι η αναγκαστική απαλλοτρίωση αίρεται αυτοδικαίως εάν δεν συντελεστεί μέσα σε ενάμισι χρόνο από τη δημοσίευση της απόφασης προσωρινού καθορισμού της αποζημίωσης).

9. Το αριθ. πρωτ. 212185/517104/19-11-2014 έγγραφο του Νομικού Συμβουλίου του Κράτους με το οποίο διαβιβάστηκε στην υπηρεσία μας το υπ' αρ. πρωτ. Φ.913.3/20/46/4218/Σ.847/31-10-2014 έγγραφο του Ταμείου Εθνικής Άμυνας σχετικά με την άρση της εν λόγω απαλλοτρίωσης, αποφασίζουμε:

Βεβαιώνουμε την αυτοδίκαιη ολική άρση της απαλλοτρίωσης που κηρύχθηκε με την αριθ. 3439/208/29-01-2008 απόφαση του Γενικού Γραμματέα Περιφέρειας Βορείου Αιγαίου (ΦΕΚ 86/τ.ΑΑΠΘ/04-03-2008), έκτασης συνολικού εμβαδού 38.148 τ.μ. στην περιοχή «Σύρραχος» του Δ/Δ Πύργου του Δήμου Σάμου, όπως εικονίζεται με κλίμακα 1:1000 στο από 18 Απριλίου 2006 κτηματολογικό διάγραμμα με Α.Κ. 1404/Β, της ΓΥΣ/ΤΟΜΣ και περιγράφεται στον αντίστοιχο κτηματολόγιο πίνακα της ίδιας υπηρεσίας, που συντάχθηκαν από τον ΔΕΑ (Γ) Κυρμιζογλου Αντώνιο και θεωρήθηκαν από τον Διευθυντή ΤΕΘΑ Υππγο Ηλία Κουράκο.

Η απόφαση αυτή να δημοσιευθεί στην Εφημερίδα της Κυβερνήσεως.

Μυτιλήνη, 10 Δεκεμβρίου 2014

Ο Γενικός Γραμματέας
Αποκεντρωμένης Διοίκησης
ΣΠΥΡΙΔΩΝ ΣΠΥΡΙΔΩΝ

ΕΘΝΙΚΟ ΤΥΠΟΓΡΑΦΕΙΟ
ΕΦΗΜΕΡΙΣ ΤΗΣ ΚΥΒΕΡΝΗΣΕΩΣ

ΤΙΜΗ ΠΩΛΗΣΗΣ ΦΥΛΛΩΝ ΤΗΣ ΕΦΗΜΕΡΙΔΑΣ ΤΗΣ ΚΥΒΕΡΝΗΣΕΩΣ

Σε έντυπη μορφή:

- Για τα Φ.Ε.Κ. από 1 έως 16 σελίδες σε 1 € προσαυξανόμενη κατά 0,20 € για κάθε επιπλέον οκτασέλιδο ή μέρος αυτού.
- Για τα φωτοαντίγραφα Φ.Ε.Κ. σε 0,15 € ανά σελίδα.

Σε μορφή DVD/CD:

Τεύχος	Ετήσια έκδοση	Τριμηνιαία έκδοση	Μηνιαία έκδοση	Τεύχος	Ετήσια έκδοση	Τριμηνιαία έκδοση	Μηνιαία έκδοση
Α'	150 €	40 €	15 €	Α.Α.Π.	110 €	30 €	-
Β'	300 €	80 €	30 €	Ε.Β.Ι.	100 €	-	-
Γ'	50 €	-	-	Α.Ε.Δ.	5 €	-	-
Υ.Ο.Δ.Δ.	50 €	-	-	Δ.Δ.Σ.	200 €	-	20 €
Δ'	110 €	30 €	-	Α.Ε.-Ε.Π.Ε.	-	-	100 €

- Η τιμή πώλησης μεμονωμένων Φ.Ε.Κ. σε μορφή cd-rom από εκείνα που διατίθενται σε ψηφιακή μορφή και μέχρι 100 σελίδες, σε 5 € προσαυξανόμενη κατά 1 € ανά 50 σελίδες.

ΕΤΗΣΙΕΣ ΣΥΝΔΡΟΜΕΣ Φ.Ε.Κ.

Τεύχος	Έντυπη μορφή	Τεύχος	Έντυπη μορφή	Τεύχος	Έντυπη μορφή
Α'	225 €	Δ'	160 €	Α.Ε.-Ε.Π.Ε.	2.250 €
Β'	320 €	Α.Α.Π.	160 €	Δ.Δ.Σ.	225 €
Γ'	65 €	Ε.Β.Ι.	65 €	Α.Σ.Ε.Π.	70 €
Υ.Ο.Δ.Δ.	65 €	Α.Ε.Δ.	10 €	Ο.Π.Κ.	-

- Το τεύχος Α.Σ.Ε.Π. (έντυπη μορφή) θα αποστέλλεται σε συνδρομητές ταχυδρομικά, με την επιβάρυνση των 70 €, ποσό το οποίο αφορά τα ταχυδρομικά έξοδα.

- Η καταβολή γίνεται σε όλες τις Δημόσιες Οικονομικές Υπηρεσίες (Δ.Ο.Υ.). Το πρωτότυπο διπλότυπο (έγγραφο αριθμ. πρωτ. 9067/28.2.2005 2η Υπηρεσία Επιτρόπου Ελεγκτικού Συνεδρίου) με φροντίδα των ενδιαφερομένων, πρέπει να αποστέλλεται ή να κατατίθεται στο Εθνικό Τυπογραφείο (Καποδιστρίου 34, Τ.Κ. 104 32 Αθήνα).
- Σημειώνεται ότι φωτοαντίγραφα διπλοτύπων, ταχυδρομικές Επιταγές για την εξόφληση της συνδρομής, δεν γίνονται δεκτά και θα επιστρέφονται.
- Οι οργανισμοί τοπικής αυτοδιοίκησης, τα νομικά πρόσωπα δημοσίου δικαίου, τα μέλη της Ένωσης Ιδιοκτητών Ημερησίου Τύπου Αθηνών και Επαρχίας, οι τηλεοπτικοί και ραδιοφωνικοί σταθμοί, η Ε.Σ.Η.Ε.Α, τα τριτοβάθμια συνδικαλιστικά όργανα και οι τριτοβάθμιες επαγγελματικές ενώσεις δικαιούνται έκπτωσης πενήντα τοις εκατό (50%) επί της ετήσιας συνδρομής.
- Το ποσό υπέρ Τ.Α.Π.Ε.Τ. (5% επί του ποσού συνδρομής), καταβάλλεται ολόκληρο (Κ.Α.Ε. 3512) και υπολογίζεται πριν την έκπτωση.
- Στην Ταχυδρομική συνδρομή του τεύχους Α.Σ.Ε.Π. δεν γίνεται έκπτωση.

Πληροφορίες για δημοσιεύματα που καταχωρίζονται στα Φ.Ε.Κ. στο τηλ.: 210 5279000.

Φωτοαντίγραφα παλαιών Φ.Ε.Κ.: τηλ.: 210 8220885.

Τα φύλλα όλων των τευχών της Εφημερίδας της Κυβερνήσεως διατίθενται δωρεάν σε ηλεκτρονική μορφή από την ιστοσελίδα του Εθνικού Τυπογραφείου (www.et.gr)

Ηλεκτρονική Διεύθυνση: <http://www.et.gr> - e-mail: webmaster.et@et.gr

ΟΙ ΥΠΗΡΕΣΙΕΣ ΕΞΥΠΗΡΕΤΗΣΗΣ ΠΟΛΙΤΩΝ ΛΕΙΤΟΥΡΓΟΥΝ ΚΑΘΗΜΕΡΙΝΑ ΑΠΟ 08:00 ΜΕΧΡΙ 13:30



* 1 5 0 0 4 1 1 3 1 1 2 1 4 0 0 8 *

ΑΠΟ ΤΟ ΕΘΝΙΚΟ ΤΥΠΟΓΡΑΦΕΙΟ

ΚΑΠΟΔΙΣΤΡΙΟΥ 34 * ΑΘΗΝΑ 104 32 * ΤΗΛ. 210 52 79 000 * FAX 210 52 21 004